機械設備工事特記仕様書

Ⅰ　工事概要

1　建設工事名　　令和４年度

2　建設工事場所

3　建物概要

建物（棟）名称	構造	階数	延床面積（㎡）	備　　考

4　工事科目（⊙印のあるもの）

当該工事で該当する
工事科目を確認する

⊙空気調和設備，換気設備	⊙給湯設備
・排煙設備	・消火設備
⊙衛生器具設備	・ガス設備
⊙屋内給水設備	・浄化槽設備
⊙屋外給水設備	・さく井設備
⊙屋内排水設備	・撤去工事
⊙屋外排水設備	・

Ⅱ　仕様

1　特記仕様書及び図面に記載されていない事項は、下記の国土交通省大臣官房官庁営繕部監修の仕様書平成31年版による。
・公共建築工事標準仕様書（建築工事編）　・公共建築改修工事標準仕様書（建築工事編）
・公共建築工事標準仕様書（電気設備工事編）・公共建築改修工事標準仕様書（電気設備工事編）
・公共建築工事標準仕様書（機械設備工事編）・公共建築改修工事標準仕様書（機械設備工事編）
・建築物解体工事共通仕様書

2　標準図は以下の平成31年版による。（建築工事標準詳細図は平成28年版）
・建築工事標準詳細図
・公共建築設備工事標準図（電気設備工事編）
・公共建築設備工事標準図（機械設備工事編）

3　設計図書に明記がない場合、又は相違がある場合は、原則として監督職員の指示によるほか、次の優先順位により判定する。
(1) 質問回答書((2)～(5)に対するもの)　(2) 現場説明書　(3) 特記仕様書
(4) 図面　(5) 標準仕様書

4　特記仕様
(1) 項目は全て適用する。
(2) 特記事項のうち選択する事項は、⊙ 印の付いたものを適用する。
⊙ 印のない場合は、※印を適用する。　⊙ 印と ⊗ 印の付いた場合は、共に適用する。

科目	項　目	特　記　事　項
一般事項	1 法令その他	この工事は、工事に関係する法令、条例及び規定等に基づいて施工する。官公署の検査を必要とする工事にあっては、工事完成時までに検査を受け検査済証等の交付を受ける。
	2 工事実績情報の登録	受注時又は契約変更時に工事請負代金額500万円以上の工事について、工事実績情報ｻｰﾋﾞｽ(CORINS)に登録すること。また、契約変更により工事請負代金額が500万円未満になった場合は、すみやかに契約変更前の工事登録を削除すること。なお、契約金額の変更登録は、完成時のみとする。
	3 工事の一時中止	静岡県建設工事請負契約約款第20条の規定により工事の一時中止の通知を受けた場合は、中止期間中における工事現場の管理に関する計画書（以下「基本計画書」という。）を発注者に提出し、承諾を受けるものとする。 なお、基本計画書には、中止時点における工事の出来形、職員の体制、労務者数、搬入材料及び建設機械器具等の確認に関すること、中止に伴う工事現場の体制の縮小と再開に関すること及び工事現場の維持・管理に関する基本的事項を明らかにする。 また、工事の施工を一時中止する場合は、工事の続行に備え工事現場を保全すること。
	4 施工図等の権利	施工図等の著作権に係る当該建築物に限る使用権は発注者に移譲するものとする。
	5 工事写真	営繕工事写真撮影要領令和３年版及び国土交通省大臣官房官庁営繕部監修の「営繕工事写真撮影要領(平成28年版)による工事写真撮影ガイドブック 機械設備工事編 平成30年版」によるほか、監督職員の指示により撮影する。
	6 監理事務所	※ 設けない ・ 設ける（・既存建物内の一部を使用する ・構内に新設する）
	7 工事用水電力等	本工事に必要な工事用電力・水等は受注者の負担とする。
	8 電気保安技術者	※ 要　・ 不要
	9 工事用仮設物	敷地内につくることが　※ できる　・ できない
	10 発生材の処理	(1) 引渡しを要するもの　（・　　・　　） (2) 特別管理産業廃棄物　（・　　・　　） (3) 再資源化を図るもの　（・ 塩ビ管　・ 塩ビライニング鋼管） （・　　・　　） 撤去する配管、ダクト等の保温は分離する。引渡しを要する配管、ダクト等の保温は分離する。 配管、ダクトの支持金物、吊りボルト等は本工事にて撤去する。
	11 特定建設資材の再資源化等	「建設工事に係る資材の再資源化等に関する法律」(平成12年5月31日法律第104号)の通知の有無 ⊙通知を要しない（対象工事でない）　・通知を要する（対象工事である） 対象建設工事の場合は、分別解体等、特定建設資材廃棄物の再資源化等を行う。 (1)分別解体の方法

工程	作業内容	分別解体の方法
・新築工事等	建築設備工事 ※有	※手作業 ・手作業・機械作業併用

(2)特定建設資材廃棄物の種類と再資源化等をする施設

特定建設資材廃棄物の種類	再資源化等をする施設名称	所在地
・コンクリート	・	・
・コンクリート及び鉄から成る建設資材	・	・
・木材	・	・
・アスファルト・コンクリート	・	・

注）(1)、(2)については積算上の条件明示であり、処理施設等を指定するも……。
……示する分別解体の方法、施設等と異なる場合においても、設……象としない。
……廃棄物処理振興ｾﾝﾀｰ(http://www.jwnet.or.jp)が運営する「情報……登録（電子ﾏﾆﾌｪｽﾄ）により行うこと。これにより難い場合は監督職員と協議する。

科目	項　目	特　記　事　項
一般事項	13 建設副産物情報交換システム	本工事の情報を「建設副産物情報交換システム（ＣＯＢＲＩＳ）」へ登録するものとし、総合施工計画書作成時、工事完了時及び登録情報に変更が生じた場合には、それぞれ速やかにデータ入力を行う。 また、同システムにより、工事着手時に再生資源利用計画書、再生資源利用促進計画書、及び建設副産物情報交換システム工事登録証明書を、工事完了時に同計画書の実施報告書（書式は同一）を作成し、監督職員に提出する。
	14 環境性能等	使用する機材はトップランナー基準に適合したものであること。
	15 使用機材の選定	工事に使用する機材は、その工事の着手前に、「使用材料（機器）報告書」を監督職員に提出して承諾を受ける。
	16 地場産品	静岡県中小企業の受注者機会の増大による地域経済の活性化に関する条例に基づき、地場産品の使用促進を図ることで、地域経済の活性化に寄与することを目的とする。受注者は工事に使用する建設資材等について、契約図書に規定する品質が規格値を満足した地場産品の優先使用に努めること。 「地場産品」とは「県産木材」及び「県産品」をいう。「県産木材」とは「静岡県産材証明制度要綱」第２条に掲げるものをいう。「県産品」とは建設資材又は製品等で、県内で最終工程が施されたものをいう。
	17 機材（工事材料）の検査等	使用する機材について、自主検査記録（任意様式）を作成すること。 ただし、別表１に掲げる機材については監督職員の検査を受ける。 なお、監督職員の検査の結果、合格した機材と同じ種別の機材は以後原則として抽出検査とする。 また、製造工場等における材料検査を行う工事材料は監督職員の指示による。
	18 技能士	⊙配管施工（建築配管作業）　・建築板金施工（ダクト板金作業） ⊙熱絶縁施工（保温保冷工事作業） ・さく井施工（ﾊﾟｰｶｯｼｮﾝ式さく井工事作業又はﾛｰﾀﾘｰ式さく井工事作業） ・冷凍空気調和機器施工(冷凍空気調和機器施工作業) 技能士は一級技能士の資格を有する者とする。
	19 排出ガス対策等	使用する建設機械は排出ｶﾞｽ対策及び低騒音型とする。
	20 検査	中間検査　・対象工事（実施は中間検査実施基準による）　・対象外工事 工事施工途中における技術検査の実施回数等は監督職員の指示による。
	21 完成図書	現場説明書による。
	22 電子納品	電子納品特記仕様書による。 貸与する設計図データの有無（　※　有り　・　無し　） 貸与するＣＡＤデータは当該工事のために必要な施工図及び完成図の作成の範囲で使用できる。
	23 公共事業労務費調査に対する協力	受注者は、当該工事が発注者の実施する公共事業労務費調査の対象工事となった場合には、以下の各号に掲げる協力をしなければならない。 また、工期経過後においても同様とする。 （１）調査票等に必要事項を正確に記入し、発注者に提出する等必要な協力をしなければならない。 （２）調査票等を提出した事業所を発注者が、事後に訪問して行う調査・指導の対象になった場合には、その実施に協力しなければならない。 （３）正確な調査票等の提出が行えるよう、労働基準法等に従い就業規則を作成すると共に賃金台帳を調製・保存する等、日頃より使用している現場労働者の賃金時間管理を適切に行わなければならない。 （４）対象工事の一部について下請契約を締結する場合には、当該下請負工事の受注者（当該下請工事の一部に係る二次以降の下請負人を含む。）が前号と同様の義務を負う旨を定めなければならない。
	24 石綿含有建材の事前調査	受注者は石綿含有建材の事前調査を行う。なお、建築物の改修工事で請負代金額の合計額が100万円以上であるものについては、原則として「石綿事前調査結果報告システム」を用いて調査結果の報告を行い、内容を監督職員へ提出すること。 ※石綿事前調査結果報告システムには「gBizID（https://gbiz-id.go.jp）」への登録が必要となる。
総合試運転調整等	1 総合試運転調整	※行わない　・行う（行う場合は下記４項目を選択）
	風量調整	※行う　・行わない
	水量調整	※行う　・行わない
	室内外空気の温湿度の測定	※行う　・行わない
	室内気流及びじんあいの測定	・行う　※行わない
	2 騒音の測定	・行う　※行わない
	3 飲用水の水質の測定	※行わない　・行う（行う場合は下記３項目を選択） ・水道法施行規則第56条第2項による検査項目 （臭気、味、色、色度、濁度、残留塩素） ・建築物における衛生的環境の確保に関する法律第4条第3項による28項目及び残留塩素 ・水道法施行規則第10条による全項目及び残留塩素
	4 雑用水の水質の測定	・行う（行う場合は下記による）　※行わない ・建築物における衛生的環境の確保に関する法律に規定される建築物環境衛生管理基準による
	5 化学物質の濃度測定	※ 不要　・ 要 測定時期、測定対象化学物質、測定方法、測定対象室、測定箇所数等については、監督職員の指示による。
共通工事	1 屋外支持金物	配管及びダクトの屋外支持金物 ※ ステンレス製　・ 亜鉛メッキ　・
	2 溶接部の検査	標準仕様書第2編2.5.17の溶接部の非破壊検査の適用 ・ 要（　　）　※ 不要 なお、放射線透過検査の判定基準は監督職員との協議による。
	3 地中埋設標	※ 設ける　・ 設けない
	4 埋設標識テープ	※ 設ける　・ 設けない
	5 管の防食	保温を施さない鋼管類でコンクリート埋込み部及びコンクリート壁等の貫通部は、防食用ビニールテープ巻き1/2重ね1回巻きとする。 ただし外面を樹脂等で被覆された鋼管は除く。
	6 建物導入部配管	変位吸収方法について図面に特記なき場合は……する。（可とう性を有する管種は除く） ポリエチレン管の異種管接続部における点検……
	7 弁類の開閉表示	配管に設ける弁類には、開閉表示を（ ※ 行う　・ 行わない） （土中埋設の弁類も同様）
	8 保温工事	図面に特記のない場合の保温材は下記によるほか標準仕様書第2編による。 一般　※ グラスウール 屋外、多湿箇所(給水管)※ ポリスチレンフォーム 〃　(給水管以外)※ グラスウール　・ ロックウール 防火区画貫通部　※ ロックウール 高温部　※ ロックウール 図面に特記のない場合の保温箇所は下記によるほか標準仕様書第2編による。 ・保温要（　・消火管　・　　）
	9 亜鉛めっき以外の鉄面のさび止め塗装	※鉛・クロムフリーさび止めペイント(JIS K 5674) ・
	10 養生	養生範囲（　　）養生方法（　　）
	11 足場その他	※別契約の関係工事で定置したものは無償で使用できる。 ・本工事で設置する。 内部足場の種別　※脚立、足場板等　・ 外部足場の種別　※Ａ種　・Ｂ種　・Ｃ種　・Ｄ種　・Ｅ種 Ａ種 ： 施工箇所面に枠組足場を設ける Ｂ種 ： 施工箇所面にくさび緊結式足場を設ける Ｃ種 ： 施工箇所面に単管本足場を設ける Ｄ種 ： 仮設ゴンドラを使用する Ｅ種 ： 移動式足場を使用する 設置においては、「手すり先行工法等に関するガイドライン」(厚生労働省平成21年4月)における手すり据置方式又は手すり先行専用足場方式に基づき設置すること。 ・外部足場の防護シートによる養生 （・養生ネット　・養生シート(・Ⅰ類　・Ⅱ類)　・ネット状養生シート(・Ⅰ類　・Ⅱ類)） （・防音シート　・防音パネル　・　・　）
	12 埋戻し土及び盛土	※ 根切り土の中の良質土(ただし、ｺﾝｸﾘｰﾄ管以外の管の周囲は山砂の類) ・ 山砂の類
	13 残土処分	※構内敷きならし ⊙構外搬出　片道運搬距離（ 55 ）km、DID区間（ ⊙ 有　・ 無 ） ・構内指示の場所にたい積 なお、受注者の提示する運搬距離、処分費及び整地費と異なる場合においても設計変更の対象としない。
	14 配管施工時の土留め	土留め工法は、(※ 軽量鋼矢板先行工法　・　　)とする。
	15 コンクリート圧縮強度試験	現場での試験（ ※ 行わない　・行う ） 工場での試験成績書の提出（ ※ 求める　・求めない ）
	16 関連する工事との施工区分	図面に特記なき場合は「工事区分表」による。ただし、これにより難い場合は監督職員と協議する。
	17 配管埋設深さ	一般敷地内では管の上端より(※300mm　・　mm)以上とし、構内道路は(※600mm　・　mm)以上とする。
	18 凍結深度	凍結深度(　mm)以上とする。
	19 非破壊検査	改修工事ではつり作業を行う場合の、非破壊検査による埋設物の事前調査を ・ 行う（床 ※ 放射線透過検査　・ レーダー探査 ／ 壁 ※ レーダー探査　・ 放射線透過検査）　・ 行わない
	20 既存インサート及びアンカー	原則として、再使用しない。やむを得ず再使用する場合は、引張強度の確認試験を行う。
	21 建築材料等	本工事に使用する建築材料等は、設計図書に規定する所要の品質及び性能を有すると共に、次の（１）から（４）を満たすものとする。 （１）合板、木質系フローリング、構造用パネル、集成材、単板積層材、ＭＤＦ、パーティクルボード、その他の木質建材、ユリア樹脂板、壁紙、接着剤、保温材、緩衝材、断熱材、塗料、仕上塗料は、アセドアルデヒド及びスチレンを発散しない又は発散が極めて少ない材料を使用する。 （２）接着剤及び塗料は、トルエン、キシレン及びエチルベンゼンの含有量が少ない材料を使用する。 （３）接着剤は、可塑剤(フタル酸ジーn ーブチル及びフタル酸ジー２ーエチルヘキシル等を含有しない難揮発性の可塑剤を除く）が添加されていない材料を使用する。 （４）（１）の材料を使用して作られた家具、書架、実験台、その他の什器類は、ホルムアルデヒド、アセドアルデヒド及びスチレンを発散しないか、発散が極めて少ない材料を使用したものとする。
	22 ステンレス鋼管継手	呼び径60SU以下のステンレス鋼管の継手は下記による。 メカニカル形管継手（ ※ 拡管式　・ プレス式　・　　）
	23 鋼管用伸縮管継手	※ ベローズ型　・ スリーブ型
	24 絶縁継手・絶縁フランジ	異種金属間の接合箇所に取り付ける。
	25 ポンプ	汚物用水中モーターポンプ電動機の極数は、（ ※ 4極・ 6極 ）とする。
	26 電線保護物類	(1)合成樹脂製可とう電線管(PF管)及び付属品 ※タイプ25を使用するものとする。 (2)金属製露出管路 次の管路は塗装を行う。溶融亜鉛めっき加工された電線管を除く。 （※屋外　※機械室等を除く屋内の見えがかり部　・　） (3)ケーブル配線の保護管は、標準仕様書(電気設備工事編)金属管配線、合成樹脂管配線の項による。 (4) 壁面配管等で人が容易に触れるおそれのある部分（２ｍ以下）の配管支持材には保護キャップ等の安全措置を施すものとする。
	27 水槽類	水槽類のオーバーフロー管及びドレン管は配管用炭素鋼鋼管（白）とする。
	28 耐震施工	設備機器・配管等の支持、固定は別表２による。 ただし、これにより難い場合は、監督職員と協議する。 設計用水平地震力は、下記に示す設計用水平震度に、機器の質量を乗したものとする。 設計用鉛直震度は、設計用水平震度の1/2とする。

設置場所	設備耐震クラス分類		
	Ｓクラス	Ａクラス	Ｂクラス
上層階・屋上階及び塔屋	2.0	1.5	1.2
中間階	1.5	1.0	0.72
地下階及び１階	1.0	0.6	0.48
地下階及び１階に設置する水槽	1.5	1.0	0.72

施設の分類により、
耐震性能を判断する

＊防振支持する場合は、設備機器の応答倍率を考慮し、Ｂクラスのときは Ａクラスを、ＡクラスのときはＳクラスを適用する。

本施設は（ ⊙防災上重要な機能を必要とする防災拠点等・ 防災上重要な施設・ 一般の施設 ）とする。

機器等の設備耐震クラスの分類は、次による。

クラス	防災拠点等及び防災上重要な施設	一般の施設
Ｓクラス	・ タンク類 ・ 防災機器 ・ ポンプ類 ・ 無線室等の空調機類 ・	・ 防災機器 ・ ・
Ａクラス	・ 熱源機器 （・ ボイラー ・ 冷凍機 ・ 冷温水機 ・ ） ・ 冷却塔 ・ 空調機 ・ ガス機器 ・ 配管・ダクト ・	・ タンク類 ・ ポンプ類 ・ ガス機器 ・ ・
Ｂクラス	Ｓ、Ａクラス以外の機器等	Ｓ、Ａクラス以外の機器等

※あと施工アンカーは原則としておねじ形とし、めねじ形を使用する場合は監督職員と協議すること。

科目	項　目	特　記　事　項
空気調和設備・換気設備	1 設計条件	（下表）

	屋外 温度(DB)	屋外 湿度(RH)	屋内（調整目標値） 温度(DB)	屋内（調整目標値） 湿度(RH)
夏期	３３．９℃	５０．０％	２６ ℃	５０．０％
冬期	３．５℃	３６．９％	２２ ℃	４０．０％

項　目	特　記　事　項
2 ばい煙濃度計	※ 設ける(図示による)　・設けない
3 ばいじん量測定口	※ 設ける　・設けない (口径80ｍｍ以上でフランジ付とし、機器ごとに煙道の直線部に設ける。)
4 チャンバー	(1) 内貼りを施すチャンバーの表示寸法は外法を示す。 (2) 空気調和機の吸込側及び吐出側に接続するチャンバーの板厚は、1.2mm以上とする。なお、製作及び取付は共通仕様書のアングルフランジ工法ダクトの当該事項による。図示されたチャンバーには、450×600の点検口を設ける。 (3) 外壁に面するガラリに直接取付けるチャンバー及びホッパーは雨水の滞留のないように施工する。
5 吹出口・吸込口	※ アルミニウム製　・ 鋼製
6 ダンパー	(1) 防煙ダンパー 操作方式　瞬時通電式又は電動式（DC24V 0.7A以下） 復帰方式　・ 遠隔　・ 定格入力は DC24V 0.7A以下とする。 (2) ピストンダンパー 復帰方式　・ 遠隔　・
7 矩形ダクト	低圧ダクト　・ コーナーボルト工法 （・ 共板フランジ工法　・ スライドオンフランジ工法） ・ アングルフランジ工法 コーナーボルト工法は長辺の長さ1,500mm以下のダクトに適用する。
8 冷媒ガス	冷媒ガスはメーカー標準とする。
9 配管材料	冷媒管　※ 冷媒用断熱材被覆銅管　・ 銅管 冷温水管　※ 配管用炭素鋼鋼管（白）　・ 冷却水管　※ 配管用炭素鋼鋼管（白）　・ 水道用硬質塩化ビニルライニング鋼管（VA）　・ 排水管　※ 配管用炭素鋼鋼管（白）　⊙ 硬質塩化ビニル管（VP）　・ リサイクル硬質ポリ塩化ビニル発泡三層管（RF-VP）　・ 排水･通気用耐火二層管（屋内に限る） 油管　※ 配管用炭素鋼鋼管（黒） 蒸気管　※ 配管用炭素鋼鋼管（黒）　・ 圧力配管用炭素鋼鋼管　・ ブライン管　※ 配管用炭素鋼鋼管（黒）
10 冷媒管保温外装	屋内露出　※ 保温化粧ケース　・ 屋外露出　・ 保温化粧ケース　※ ステンレス鋼板　⊙スリムダクト なお、保温化粧ケースは塩化ビニル樹脂製とする。

静岡県交通基盤部建築管理局設備課	検図 ・ ・	作図 ・ ・
令和４年度		図番 M-01
日付	縮尺	図名 機械設備工事特記仕様書(R4.4)　1/2

機械設備工事特記仕様書

	11 機器類の落下防止措置	吊り機器類の振れ止めは、「防災拠点等における設備地震対策ガイドライン（静岡県）」による。 吊りボルトの規定長さが0.4m未満の場合は、設置状況に応じ適切な振れ止めを行うこと。
	12 パネル落下防止措置	天井カセット型空調屋内機にはパネル落下防止措置を行う。 「防災拠点等における設備地震対策ガイドライン（静岡県）」による パネル落下防止措置を行う。
	13 既存ダクトの再利用	改修標準仕様書第３編２．２．７「既設ダクトの再利用」による。 ダクト内清掃　※ 行わない　・ 行う
排煙設備	1 ダクト	※ 亜鉛鉄板　・ 普通鋼板（板厚　※ 1.6 mm　・　mm）
	2 排煙口の形式	・ 天井取付　（・ スリット形　・ パネル形　）
		・ 壁取付　（・ スリット形　・　）
	3 排煙口開放装置	・ 電気式（ 遠隔復帰　・ 要　・不要 ）
		・ ワイヤー式
	4 排煙風量測定	建築設備定期検査業務基準書2016年版（（一財）日本建築設備 ・昇降機センター）の排煙風量の検査方法に準ずる。
衛生器具設備	1 隅付ロータンク	※ 防露型　・ 普通型
	2 掃除流し	排水口形式　※ 目皿　・ 鎖付き共栓
	3 水栓	コマ形式　※ 節水コマ　・ 吊りコマ　・ 普通コマ
	4 洗浄水量	改修工事における大便器の洗浄水量の調整 調整を（※行う　・行わない）
屋内給水設備	1 配管材料	屋内一般　※ 水道用硬質塩化ビニルライニング鋼管（VB） ・ 水道用ポリエチレン粉体ライニング鋼管（PB）
		土中埋設　※ 水道用硬質塩化ビニルライニング鋼管（VD） ・ 水道用ポリエチレン粉体ライニング鋼管（PD）
	2 配管接合	ねじ接合　※ 100A 以下　・　A 以下 フランジ接合　※ 125A 以上　・　A 以上　（FVB、FVDとする）
屋外給水設備	1 上水道加入金	※ 不要　・ 要（※ 別途　・ 本工事）
	2 量水器	※ 貸与品　・ 本工事（水道事業者の認定品）
	3 量水器桝	※ 水道事業者の規格　・ 標準図　形
	4 配管材料	土中埋設　※ 水道用硬質塩化ビニルライニング鋼管（VD）（40A 以下） ・ 水道用ポリエチレン層管（40A 以下） ※ 水道配水用ポ
		架空　※ 水道用硬質塩
	5 配管接合	ねじ接合　※ 100A 以下 フランジ接合　※ 125A 以上
	6 緊急遮断弁装置	駆動方式　※電気式
	7 水圧試験	水道配水用ポリエチレン管は、配水用ポリエチレンパイプシステム協会が推奨する試験方法による。
屋内排水設備	1 配管材料	雑排水　※ 排水用硬質塩化ビニルライニング鋼管 ・ リサイクル硬質ポリ塩化ビニル発泡三層管（RF-VP） ⊙ 硬質塩化ビニル管（VP）（建屋内土間配管） ・ 配管用炭素鋼鋼管（白） ⊙ 排水・通気用耐火二層管（一般配管）
		汚水　※ 排水用硬質塩化ビニルライニング鋼管 ・ リサイクル硬質ポリ塩化ビニル発泡三層管（RF-VP） ⊙ 硬質塩化ビニル管（VP）（建屋内土間配管） ⊙ 排水・通気用耐火二層管（一般配管）
		通気　※ 配管用炭素鋼鋼管（白） ・ リサイクル硬質ポリ塩化ビニル発泡三層管（RF-VP） ⊙ 硬質塩化ビニル管（VP）（建屋内土間配管） ⊙ 排水・通気用耐火二層管（一般配管）
	2 配管施工	(1)排水横主管に設ける90°曲管は原則として大曲管とする。 (2)排水縦管の下部曲がり管及び排水横枝管の水平曲がり管は大曲管とする。
	3 試験	満水試験　⊙ 行わない　※ 行う 煙試験　※ 行わない　・ 行う 排水の通水試験は、桝への放流を確認し、報告書を作成すること。 （空調ドレン排水を含む）
	4 その他	流しの床上部分の配管を硬質塩化ビニル管（VP）とする場合 は監督職員と協議する。（フレキシブルジョイントによる接続は不可）
屋外排水設備	1 放流納付金	※ 不要　・ 要（・ 別途工事　・ 本工事）
	2 配管材料	※ 硬質塩化ビニル管（VU） ・ リサイクル硬質ポリ塩化ビニル三層管（RS-VU）
	3 桝類	マンホールは組立式とする。蓋には汚水、雨水等の文字を入れる。 蓋の鎖　鉄製蓋　※ 要　・ 不要 塩化ビニル製蓋　・ 要　※ 不要
	4 桝の深さ	※ 排水を接続する市町の指針、基準等の規定による。 ・ 以下による。（排水を接続する市町の指針、基準等がない場合） 汚水桝　小口径桝(150mm(流入口径75mm以下に限る))：深さ1,000mm以下 小口径桝(200mm)：深さ1,500mm以下 小口径桝(300mm)：深さ2,500mm以下 雨水桝(ﾊﾞｽｹｯﾄ付)　小口径桝(150mm)：深さ1,200mm以下 小口径桝(200mm)：深さ1,500mm以下 小口径桝(300mm)：深さ2,500mm以下

基本は※の項目を採用

※の項目を採用しないで
〇の項目を採用する場合もある

給湯設備	1 配管材料	※ 一般配管用ステンレス鋼管 ・ 銅管（硬質Ｍ） ・ 水道用耐熱性硬質塩化ビニルライニング鋼管 ・ 保温付被覆銅管（保温14mm以上）
	2 配管保温外装	屋内露出　※ 合成樹脂製カバー 屋外露出　・ 合成樹脂製カバー ※ ステンレス鋼板
消火設備	1 配管材料	屋内一般　※ 配管用炭素鋼鋼管（白）（ねじ接合） ・ 圧力配管用炭素鋼鋼管（STPG370 白管 sch40） ・
		土中埋設　※ 消火用硬質塩化ビニル外面被覆鋼管（VS） ・ 消火用硬質塩化ビニル外面被覆鋼管（STPG370VS 白管 sch40） ・
	2 屋内消火栓箱	※ 製造者標準仕様　・ 標準図（Ｐ－　）による。
ガス設備	1 ガスの種類	・ 都市ガス　Kcal/nm3 ・ 液化石油ガス　24,000Kcal/nm3
	2 配管材料	屋内一般　※ 配管用炭素鋼鋼管（白） ・
		土中埋設　※ ポリエチレン被覆鋼管（PLP･PLS） ・ ガス用ポリエチレン管（PE）
	3 ガスメーター	※ 貸与品　・ 本工事
	4 ガス漏れ警報機	外部出力端子（※ 有　・ 無 ）
	5 緊急遮断弁	・ 設ける　・ 設けない
	6 試験	保持時間は24分以上とし、記録計による測定表を提出する。 ただし、都市ガスの場合はガス事業者の定める方法とする。
	7 その他	ガスボンベ転倒防止の鎖は本工事とする。
浄化槽設	1 処理方式	合併処理　・ 建築基準法施行令第35条の認定品による ・ 建設省告示第1292号による。第（ ）（　方式）
	2 処理能力	処理対象人員　人 処理水量　m3/日
	3 本体構造	・ コンクリート製　・ ＦＲＰ製
		BOD　ppm 以下
		一般配管用ステンレス鋼管（　）
		耐熱性硬質塩化ビニル管　（　）
		配管用炭素鋼鋼管(白)　（　）
	6 土留め工法	・ ・
さく井設備	1 種別	・ 浅井戸　・深井戸
	2 掘削方式	・ ロータリー式　・ パーカッション式　・ ダウンザホールハンマ式
	3 ケーシング	※ 配管用炭素鋼鋼管（黒） ・
	4 ストレーナー	※ ステンレス製巻線型　・
	5 電気検層	※ 連続測定　・ スポット測定
	6 水質検査	※ 行う（原水全項目）　・ 行わない
撤	1 冷媒（フロン系）の	※ 無　・ 有
		収にあたっては、「フロン類の使用の合理化及び 正化に関する法律（フロン排出抑制法）」に従って 。
		に規定するものの他、次の書類を監督職員に提出すること。 一種フロン類充填回収業者登録通知書の写し ロン類の処理に関する証明書（充填証明書、引取証明書等） （２）行程管理票の様式は、監督職員の指示による。
	2 家庭用エアコンの処分	家庭用のエアコン等で「特定家庭用機器再商品化法（家電リサイクル法）」の対象となっているものは、本工事では撤去までとし、処分等については、施設管理者へ引き渡しを行う。
	3 吸収冷凍機、吸収冷温水機等の臭化リチウム水溶液等	※ 無　・ 有 関係法令に従い、専門業者により適正に処理すること。
	4 石綿含有建材の除去工事	事前調査　※ 行う　⊙ 行わない 工事着手に先立ち、目視及び貸与する設計図書等により石綿を含有している建築材料等の使用の有無について調査する。 分析による石綿含有建材の調査　※ 行わない　・ 行う（　箇所） 測定箇所等は監督職員の指示による。 石綿粉じん濃度測定　※ 行わない　・ 行う（　箇所） 測定箇所等は監督職員の指示による。 石綿作業主任者 石綿作業主任者技能講習修了者又は平成18年3月以前の特定化学物質作業主任者の有資格者の内から選任し、法令に基づき、作業の方法、労働者の指導等必要な措置を行うこと。 石綿含有品　・ フランジ用ガスケット（ ・ 配管　・ ダクト） ・ 配管用成形保温材 ・ 天井材 ・ 外壁（　・塗材　・スレート　・　） 撤去部にアスベストを含む材料が使用されている場合は、適切に処理を行い、必要に応じて官公庁等への届出を行うこと。 石綿含有塗材の塗布された外壁及び石綿含有スレート波板等の外壁面に対して、足場及び配管等の支持のため、アンカーを打設する際にも、石綿作業主任者を配置し、外壁面に対して湿潤状態とし、集塵機能付き電動工具を使用する等、飛散防止措置を講ずること。

その他	1 ステンレス材を酸洗いした場合、その廃液は産業廃棄物として適切に処理を行なうこと。 2 舗装版切断時の濁水は産業廃棄物として適切に処理を行うこと。

別表１

名称
配管類
・給水管
・排水管
・冷温水管
・冷媒管
・
弁類
・仕切弁
・バタフライ弁
・逆止弁
・緊急遮断弁
・
ポンプ類
・給水用ポンプ
・空調用ポンプ
・消火ポンプ
・
・
タンク類
・受水槽
・高架水槽
・貯湯槽
・膨張水槽
・
空気調和設備工事用機材
⊙エアコン
・空気調和機（AHU）
・冷却塔
・ヘッダー
・
自動制御機器類
・中央監視盤
・リモート盤
・
・
・
給排水衛生設備工事用機材
・衛生器具
・水栓
・組立てマンホール
・
・
浄化槽
・ＦＲＰ浄化槽
・動力盤、制御盤
・ブロワー
・
・
さく井
・スクリーン
・
・
・
・
その他
・スリーブ（つば付鋼管）
・
・
・
・

⊙ 印の付いたものを適用する。

別表２
設備機器・配管の支持、固定は、以下の図書を適用する。
ガイドライン：静岡県防災拠点等における設備地震対策ガイドライン（平成２５年度）
センター指針：建築設備耐震設計・施工指針（2014年版）

施設分類	設備機器・配管等の支持、固定	左記のうち、横引き配管などの支持
防災上重要な機能を必要とする防災拠点等	ガイドライン＊	ガイドライン＊
防災上重要な施設	ガイドライン＊	標準仕様書
一般の施設	標準仕様書	標準仕様書

＊ガイドラインに記載のない内容は、センター指針を適用する。

静岡県交通基盤部建築管理局設備課		検図	作図
令和４年度			図番 M-02
日付	縮尺	図名 機械設備工事特記仕様書（R4.4） 2/2	

空　調　設　備　機　器　表

※ 冷房/暖房能力は定格値とし、消費電力、圧縮機・送風機の出力は参考値とする
※ ルームエアコンの冷暖房能力および電気特性は JIS C 9612(2005) に依る

記号	名　称	仕　様	電 源	台数	設置場所	備　考
RAC 1	ルームエアコン	空冷ヒートポンプパッケージルームエアコン 室内機：壁掛形 冷房/暖房 能力　2.2/2.5 kW 冷房/暖房 消費電力　0.425/0.45 kW 基準APF　6.6 ブレーカー容量　20 A（室内電源） 屋外機用防振ゴム、 ワイヤレスリモコン、リモコンホルダー 共	1φ100V	2 (1) (1)	（２階） 男子当直室 女子当直室	グリーン購入法適合品 室外機用コンクリート製基礎 (建築工事) (埋込Jアンカーは機械設備)
RAC 2	ルームエアコン	空冷ヒートポンプパッケージルームエアコン 室内機：壁掛形 冷房/暖房 能力　2.8/3.6 kW 冷房/暖房 消費電力　0.55/0.66 kW 基準APF　6.6 ブレーカー容量　20 A（室内電源） 屋外機用防振ゴム、 ワイヤレスリモコン、リモコンホルダー 共	1φ100V	1 (1)	（１階） 休憩室	グリーン購入法適合品 室外機用コンクリート製基礎 (建築工事) (埋込Jアンカーは機械設備)
RAC 3	ルームエアコン	空冷ヒートポンプパッケージルームエアコン 室内機：壁掛形 冷房/暖房 能力　5.6/6.7 kW 冷房/暖房 消費電力　1.50/1.43 kW 基準APF　6.4 ブレーカー容量　20 A（室内電源） 屋外機用防振ゴム、 ワイヤレスリモコン、リモコンホルダー 共	1φ200V	1 (1)	（１階） 事務室	グリーン購入法適合品 室外機用コンクリート製基礎 (建築工事) (埋込Jアンカーは機械設備)

機器表には消費電力等の機器効率を示す数値が記載されるため、確認すること。
（能力は同じでも、省エネ効率の悪い安い機種が選定されないように）

換　気　設　備　機　器　表

※ 消費電力は参考値とする

記号	名　称	仕　様	電 源	台数	設置場所	備　考
VF 1	天井埋込形換気扇	ダクト用換気扇（低騒音型 サニタリー用 DCﾓｰﾀｰ） 能力　50 CMH×30 Pa 消費電力　3.1 W	1φ100V	2 (1) (1)	（２階） 男子便所 女子便所	
VF 2	天井埋込形換気扇	ダクト用換気扇（低騒音型 サニタリー用 DCﾓｰﾀｰ） 能力　60 CMH×30 Pa 消費電力　2.8 W	1φ100V	1 (1)	（１階） 階段室	
VF 3	天井埋込形換気扇	ダクト用換気扇 (24時間換気機能付 低騒音型 居室用格子タイプ DCﾓｰﾀｰ) 能力(強/弱)(当直室以外)　120/30 CMH×50/10 Pa 能力(弱/弱)(当直室)　60/30 CMH×30/10 Pa 消費電力(強/弱)　10.2/2.5 W 天吊金具、24時間換気スイッチ(P-04SWLV2)、	1φ100V	5 (1) (1) (1) (1) (1)	（１階） 事務室・客溜り 相談室 休憩室 （２階） 男子当直室 女子当直室	24時間換気スイッチは電気設備業者に支給 24時間換気 24時間換気 24時間換気 24時間換気 24時間換気
VF 4	天井埋込形換気扇	ダクト用換気扇（低騒音型 サニタリー用 DCﾓｰﾀｰ） 能力　120 CMH×50 Pa 消費電力　10.0 W	1φ100V	1 (1)	（１階） 外来トイレ	
VF 5	パイプ用ファン	ダクト接続用パイプファン 能力　40 CMH×10 Pa 消費電力　3.2 W		2 (1) (1)	（２階） ｼｬﾜｰﾕﾆｯﾄ(男子) ｼｬﾜｰﾕﾆｯﾄ(女子)	 建築工事 建築工事
VF 6	レンジフードファン	台所用レンジフードファン（ブーツ型） 能力(強/中/弱)　400/200/100 CMH×60/30/20 Pa 消費電力(強/中/弱)　72/45/37 W		1 (1)	（１階） 休憩室(ｷｯﾁﾝ)	 建築工事
OA 1	自然給気口	樹脂製給排気グリル(φ100用 ネットフィルター付)		2 (1) (1)	（２階） 男子更衣室 女子更衣室	
	自然給気口	樹脂製給排気グリル(φ150用 ネットフィルター付)		3 (1) (1) (1)	（１階） 事務室 （２階） 男子当直室 女子当直室	
	自然給気口	樹脂製給排気グリル(φ200用 ネットフィルター付)		1 (1)	（１階） 休憩室	
	ステンレス製深型フード	φ100(ガラリタイプ 指定色焼付塗装)		１３		
		φ150(ガラリタイプ 指定色焼付塗装)		4		
		φ200(ガラリタイプ 指定色焼付塗装)		1		

換　気　風　量　計　算　表

室名	面積 (m2)	天井高 (m)	居室	ｼｯｸﾊｳｽ対策必要換気回数 (回/h)	ｼｯｸﾊｳｽ対策必要換気量 (m3/h)	無窓居室	N値 (Nm2)	無窓居室必要換気量 (m3/h)	使用人数 (人)	1人あたりの必要換気量 (m3/h・人)	人員対象必要換気量 (m3/h)	発熱量 (KW)	ﾌｰﾄﾞ係数	火気使用必要換気量 (m3/h)	換気回数設定 (回/h)	換気回数による必要換気量 (m3/h)	設定換気量(強/弱) (m3/h)	換気方式	機器換気量 (m3/h)	台数	機器仕様	機器記号	備考
事務室･客溜	26.28	2.60	○	0.3	20.5	－	－	－	4	30	120.0	－	－	－	－	－	120/30	第3種	120/30	1	天井埋込換気扇	VF-3	24時間換気
相談室	6.15	2.40	○	0.3	4.4	－	－	－	4	30	120.0	－	－	－	－	－	120/30	第3種	120/30	1	天井埋込換気扇	VF-3	24時間換気
休憩室・OAコーナー	20.68	2.40	○	0.3	14.9	－	－	－	4	30	120.0	－	－	－	－	－	120/30	第3種	120/30	1	天井埋込換気扇	VF-3	24時間換気
(流し台)												1.5	30.0	45.0			400	第3種	400	1	レンジフードファン	VF-6	建築工事
											(IHコンロ(1口))												
外来トイレ	4.49	2.40	－	－	－		－	－	－	－	－	－	－	－	10.0	107.8	120	第3種	120	1	天井埋込換気扇	VF-4	
階段室	4.32	2.40	－	－	－		－	－	－	－	－	－	－	－	5.0	51.8	60	第3種	60	1	天井埋込換気扇	VF-2	
男子当直室	17.41	2.40	○	0.5	20.9	－	－	－	2	30	60.0	－	－	－	－	－	60/30	第3種	60/30	1	天井埋込換気扇	VF-3	24時間換気
男子シャワーユニット	0.96	2.03	－	－	－	－	－	－	－	－	－	－	－	－	5.0	9.7	40	第3種	40	1	パイプ用ファン	VF-5	建築工事
男子便所	1.46	2.40	－	－	－	－	－	－	－	－	－	－	－	－	10.0	35.0	50	第3種	50	1	天井埋込換気扇	VF-1	
女子当直室	9.48	2.40	○	0.5	11.4	－	－	－	2	30	60.0	－	－	－	－	－	60/30	第3種	60/30	1	天井埋込換気扇	VF-3	24時間換気
女子シャワーユニット	0.96	2.03	－	－	－	－	－	－	－	－	－	－	－	－	5.0	9.7	40	第3種	40	1	パイプ用ファン	VF-5	建築工事
女子便所	1.58	2.40	－	－	－	－	－	－	－	－	－	－	－	－	10.0	37.9	50	第3種	50	1	天井埋込換気扇	VF-1	

設計番号　設計年月日 業務代理人 設計者	意匠	工事名称 令和４年度	図番 M－03
	製図	図名　空調・換気設備 機器表　A3 NoScale 換気風量計算表	

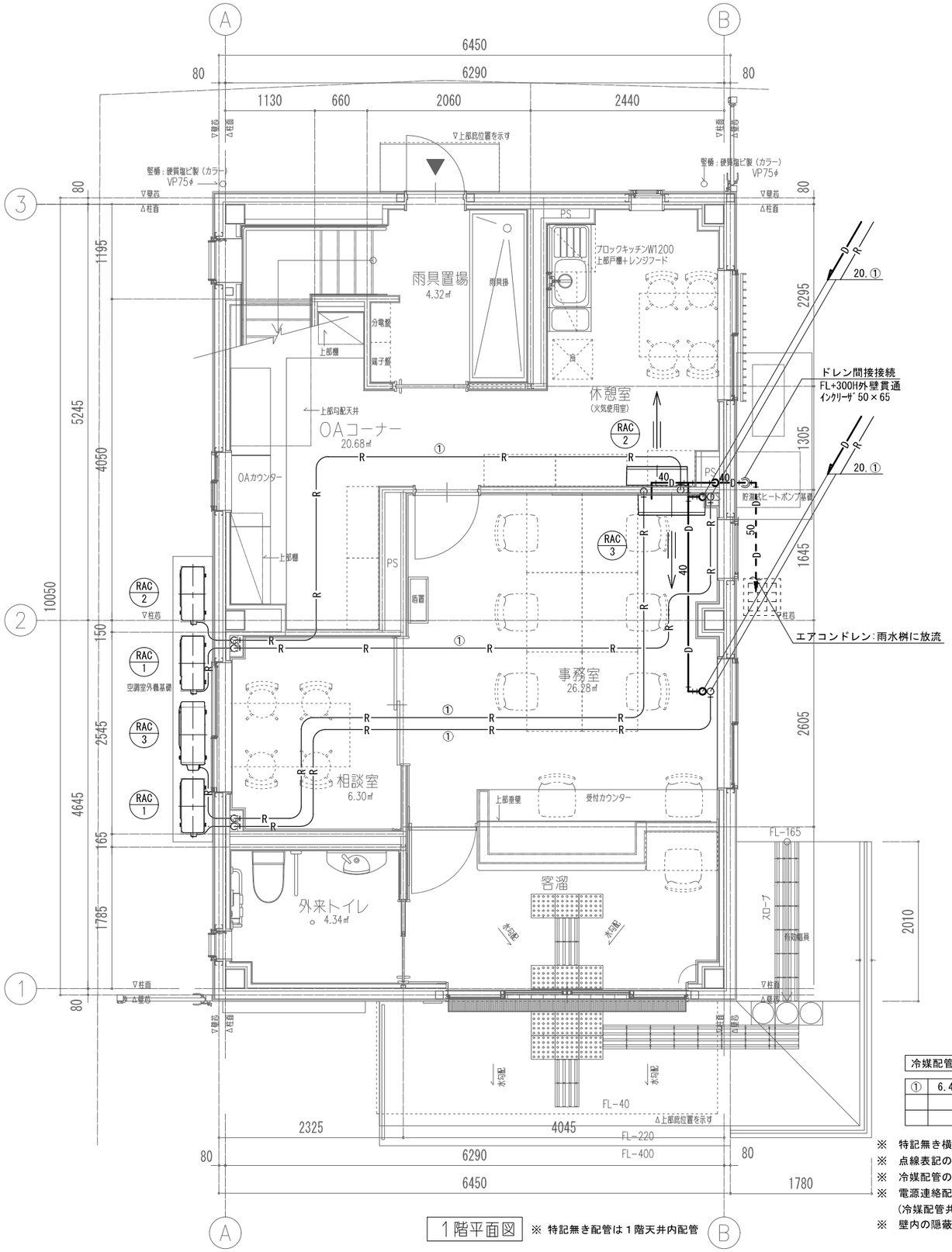

1階平面図　※ 特記無き配管は１階天井内配管

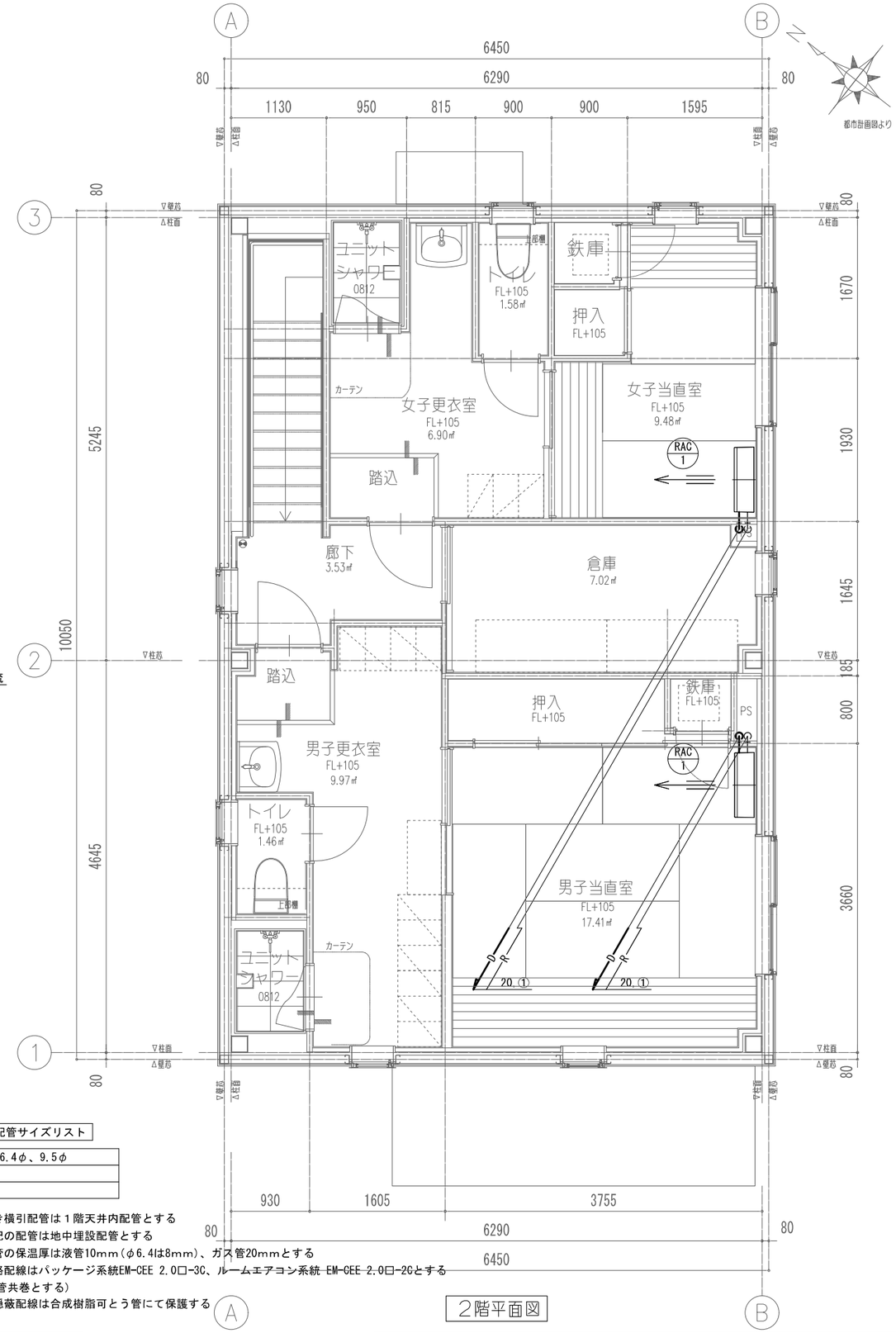

2階平面図

冷媒配管サイズリスト

①	6.4φ、9.5φ

※　特記無き横引配管は１階天井内配管とする
※　点線表記の配管は地中埋設配管とする
※　冷媒配管の保温厚は液管10mm（φ6.4は8mm）、ガス管20mmとする
※　電源連絡配線はパッケージ系統EM-CEE 2.0□-3C、ルームエアコン系統 EM-CEE 2.0□-2Cとする
（冷媒配管共巻とする）
※　壁内の隠蔽配線は合成樹脂可とう管にて保護する

設計番号　設計年月日	意匠	工事名称 令和４年度	図番 M−04
業務代理人			
設計者			
	製図	図名 空調設備 平面図　A3 1／60	

OA ：外気取り入れダクト(Outdoor Air)
EA ：排気ダクト(Exhaust Air)
KEA：厨房等排気ダクト

その他
SA ：給気ダクト(Supply Air)
RA ：還気ダクト(Return Air)

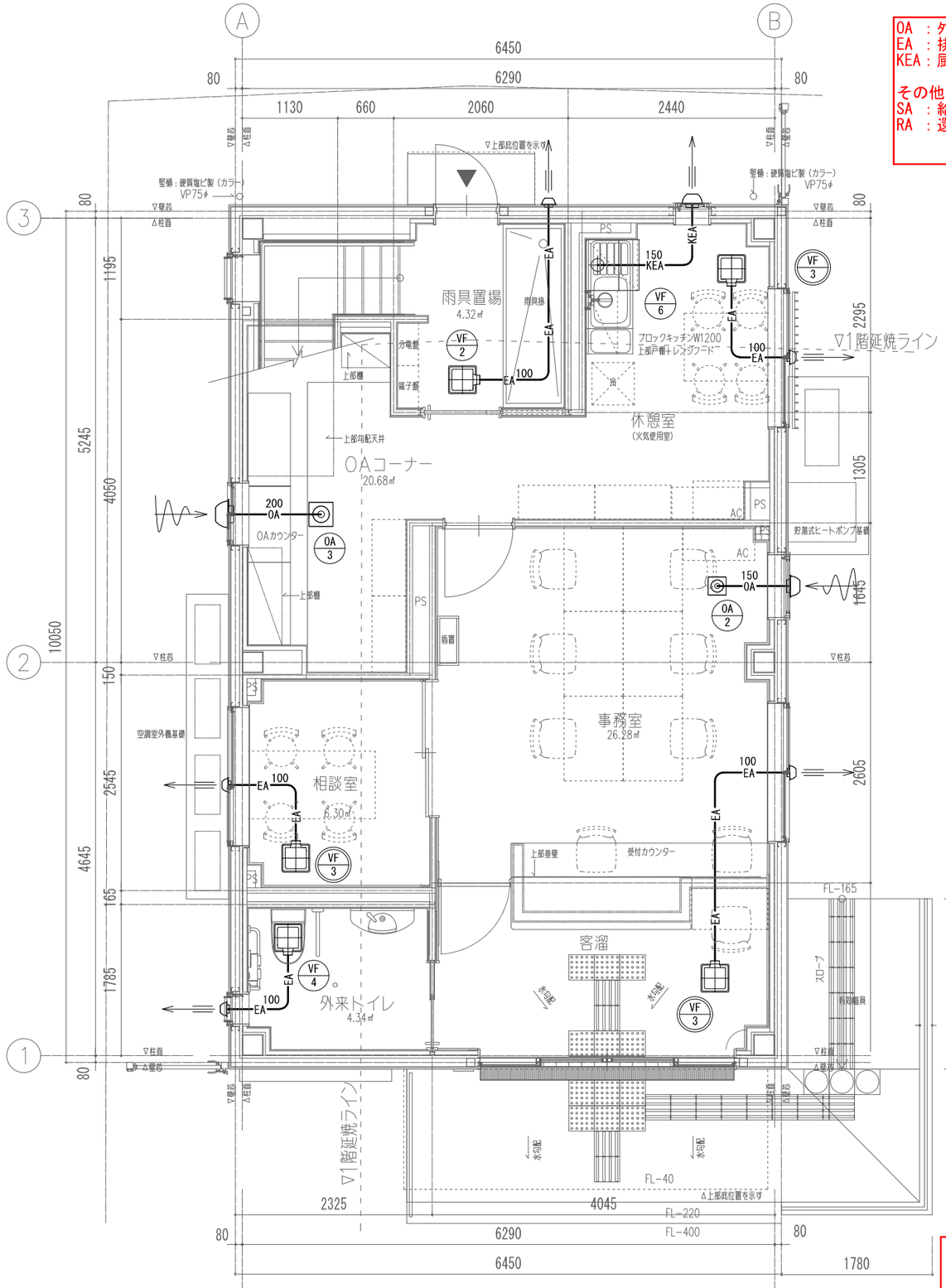

1階平面図

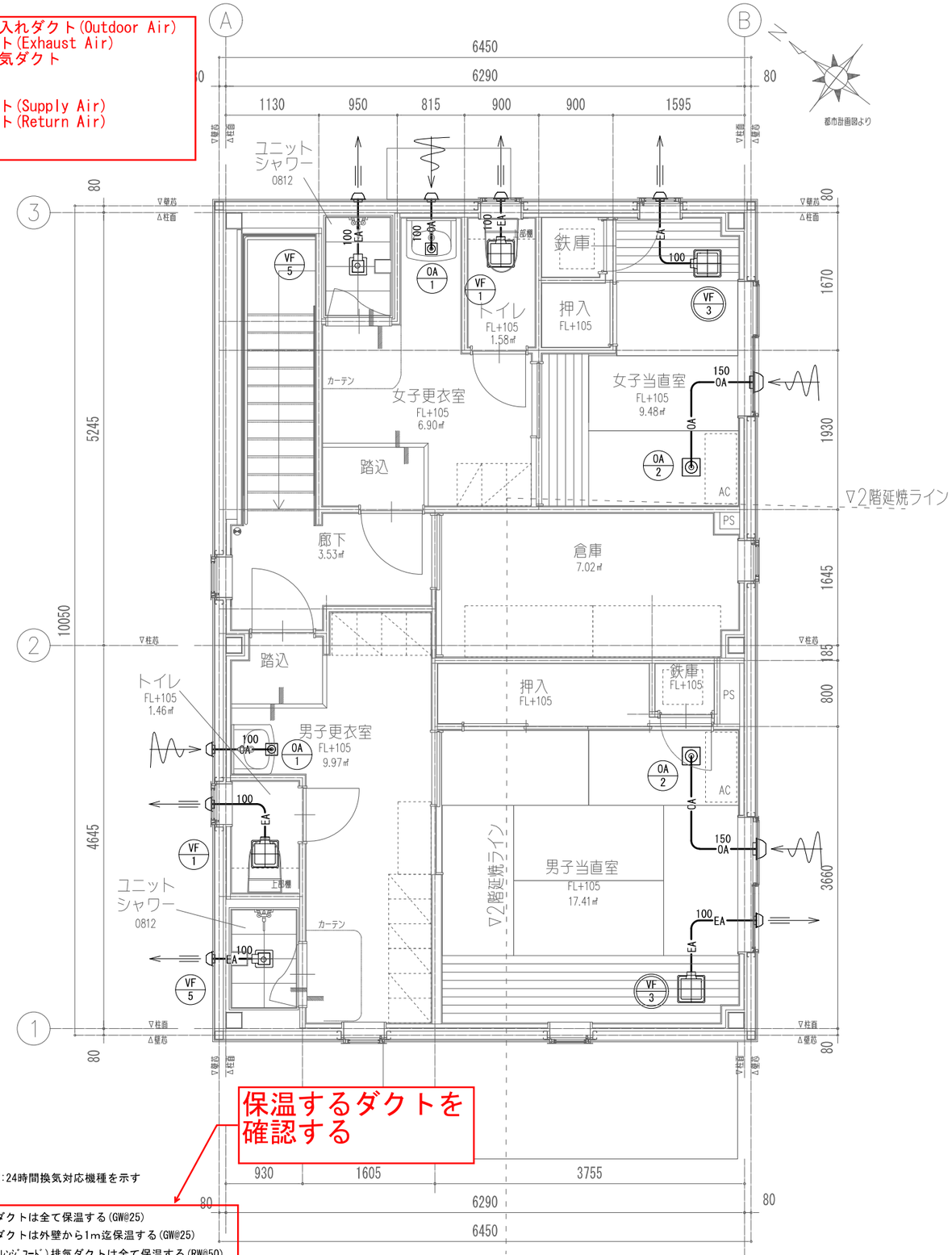

2階平面図

保温するダクトを確認する

**/*：24時間換気対応機種を示す

※ 給気ダクトは全て保温する(GW@25)
※ 排気ダクトは外壁から1m迄保温する(GW@25)
※ ｷｯﾁﾝ(ﾚﾝｼﾞﾌｰﾄﾞ)排気ダクトは全て保温する(RW@50)

設計番号 / 設計年月日 / 業務代理人 / 設計者	意匠	工事名称 令和4年度	図番 M−05
	製図	図名 換気設備 平面図 A3 1/60	

衛 生 設 備 機 器 表

※ 温水器の据付は建築基準法施行令第129条の2の4第2号 並びに
平成12年建設省告示第1388号、平成24年国土交通省告示第1447号に依る
※ 給湯器の性能表示はJIS C 9220の定格条件及び試験方法に依る
※ 消費電力は参考値とする

記号	名 称	仕 様	電 源	台数	設置場所	備 考
EQ 1	ﾋｰﾄﾎﾟﾝﾌﾟ式電気貯湯給湯器 (家庭用エコキュート)	給湯専用貯湯式給湯器 (貯湯量 370L) 年間給湯効率/省エネ区分 3.2/区分E 消費電力(ﾋｰﾄﾎﾟﾝﾌﾟﾕﾆｯﾄ 中間期標準) 1.10 kW リモコン、リモコンコード(20m)、 貯湯タンク転倒防止金具、脚部配管カバー 共	1φ200V	1	屋外	貯湯タンク据付ボルト類 (基礎部)ｱﾝｶｰﾎﾞﾙﾄ M12(70mm以上)×3本 (頂部)木ﾋﾞｽ φ12(35mm以上) ×4本 ヒートポンプユニット据付ボルト類 (基礎部)ｱﾝｶｰﾎﾞﾙﾄ M12(70mm以上)×4本 ※ｱﾝｶｰﾎﾞﾙﾄは埋込Jｱﾝｶｰとする

衛 生 設 備 器 具 表

器具名称	仕様・付属品	参考品番 (ＴＯＴＯ)	参考品番 (ＬＩＸＩＬ)	合計	1階			2 階						屋外			備 考
					外来トイレ	休憩室		男子トイレ	女子トイレ	男子更衣室	女子更衣室	男子シャワー室	女子シャワー室	屋外			
洋風便器Ａ	ロータンク式、暖房洗浄便座、手洗い有り	CS232B、SH233BA、TCF6553AK	BC-Z30S、DT-Z380、CW-KA32QC	2				1	1								(電)1φ100V×408W(TOTO)
洋風便器Ｂ	ロータンク式(フタ固定)、暖房洗浄便座、手洗い無し	CS232B、SH232BA、TCF4833AKS	BC-Z30S、DT-Z350CH、CW-EA24QC	1	1												(電)1φ100V×1,281W(TOTO)
洗面器	壁付洗面器、自動水栓 共	L270D、TENA40A	L-275AN、AM-300CV1	1	1												
化粧鏡	耐食鏡、480W×1,100H	YMK52K	KF-5010AG	1	1												
タオル掛け	タオルリング(樹脂製)	YHT152R	KF-AA70D	2				1	1								
紙巻器Ａ	棚付二連紙巻器(樹脂製)	YH650	CF-AA64	2				1	1								
紙巻器Ｂ	スペア付紙巻器(ステンレス製)	YH150RS	KF-66R	1	1												
混合水栓	台付自動水栓(吐水スイッチ付 AC100Vタイプ)	TEN84G	AM-313TCV1	1		1											
キー式単水栓Ａ	横水栓(吐水口回転 節水 キー式 13A)	T200CSNR13	LF-7RG-13	1	1												
キー式単水栓Ｂ	横水栓(ホースカップリング付 節水 キー式 13A)	T28AKUH13	LF-15G-13-CV	2										2			
水栓柱	樹脂製水栓柱	616-012-13(カクダイ同等品)		2										2			
洗面化粧台	W＝600 混合自動水栓、、止水栓×2、床排水トラップ 共	LDA606BYQR	FTV1N-600(AM)、AM-320TCV1	2						1	1						
	化粧鏡(W＝600 二面鏡)	LMA601EC	MAJX2-602TZJU	2						1	1						
タオル掛け	タオルバー	YT500S6	KF-AA72P	2						1	1						
キッチンユニット	(建築工事) 排水トラップ 共			(1)		(1)											配管接続は機械設備工事
シャワーユニット	(建築工事) 混合シャワー水栓、排水トラップ 共			(2)							(1)	(1)					配管接続は機械設備工事
Ｌ型手すり	(建築工事)			(1)	(1)												
跳ね上げ手すり	(建築工事)			(1)	(1)												

排 水 桝 リ ス ト （ 汚水・雑排水 ）

※ 桝の深さは参考とし現場にて調整する事

番 号	桝 種 類		桝サイズ	管底深さ	地盤高	桝深さ	蓋種類 (耐荷重)		備 考
1	小口径塩ビ製桝	ST	200φ	-1090	-10	1080	鋳鉄製蓋 (150φ)	T-14	最終桝
2	小口径塩ビ製桝	90L	200φ	-1040	+50	1090	鋳鉄製蓋 (150φ)	T-14	
3	小口径塩ビ製桝	90L	200φ	-950	+50	1000	樹脂製蓋 (150φ)	T-2	
4	小口径塩ビ製桝	90Y	200φ	-880	+200	1080	樹脂製蓋 (150φ)	T-2	
5	小口径塩ビ製桝	90Y	200φ	-850	+200	1050	樹脂製蓋 (150φ)	T-2	
6	小口径塩ビ製桝	90Y	200φ	-760	+280	1040	樹脂製蓋 (150φ)	T-2	
7	小口径塩ビ製桝	90Y	200φ	-730	+280	1010	樹脂製蓋 (150φ)	T-2	
8	小口径塩ビ製桝	90L	150φ	-630	+350	980	樹脂製蓋 (150φ)	T-2	
9	小口径塩ビ製桝	90Y	150φ	-520	+300	820	樹脂製蓋 (150φ)	T-2	
10	小口径塩ビ製桝	90L	150φ	-470	+300	770	樹脂製蓋 (150φ)	T-2	

排 水 桝 リ ス ト （ 雨水 ）

※ 桝の深さは参考とし現場にて調整する事
※ 雨水桝の泥だまり高さは150mm以上とする

番 号	桝 種 類	桝サイズ	管底深さ	地盤高	桝深さ	蓋種類 (耐荷重)		備 考
A	コンクリート製溜桝	450□	-210	+80	440	鋳鉄製格子蓋	500K	泥溜150H
B	コンクリート製溜桝	450□	-160	+200	510	鋳鉄製格子蓋	500K	泥溜150H
C	コンクリート製溜桝	450□	-50	+350	550	鋳鉄製格子蓋	500K	泥溜150H
D	コンクリート製溜桝	450□	-290	+50	490	鋳鉄製格子蓋	500K	泥溜150H
E	コンクリート製溜桝	450□	-185	+265	600	鋳鉄製格子蓋	500K	泥溜150H
F	コンクリート製溜桝	450□	-135	+265	550	鋳鉄製格子蓋	500K	泥溜150H

設計番号 設計年月日	意匠	工事名称 令和４年度	図番 M－06
業務代理人			
設計者			
	製図	図名 衛生設備機器表・器具表 A3 NoScale	
		排水桝リスト ／	

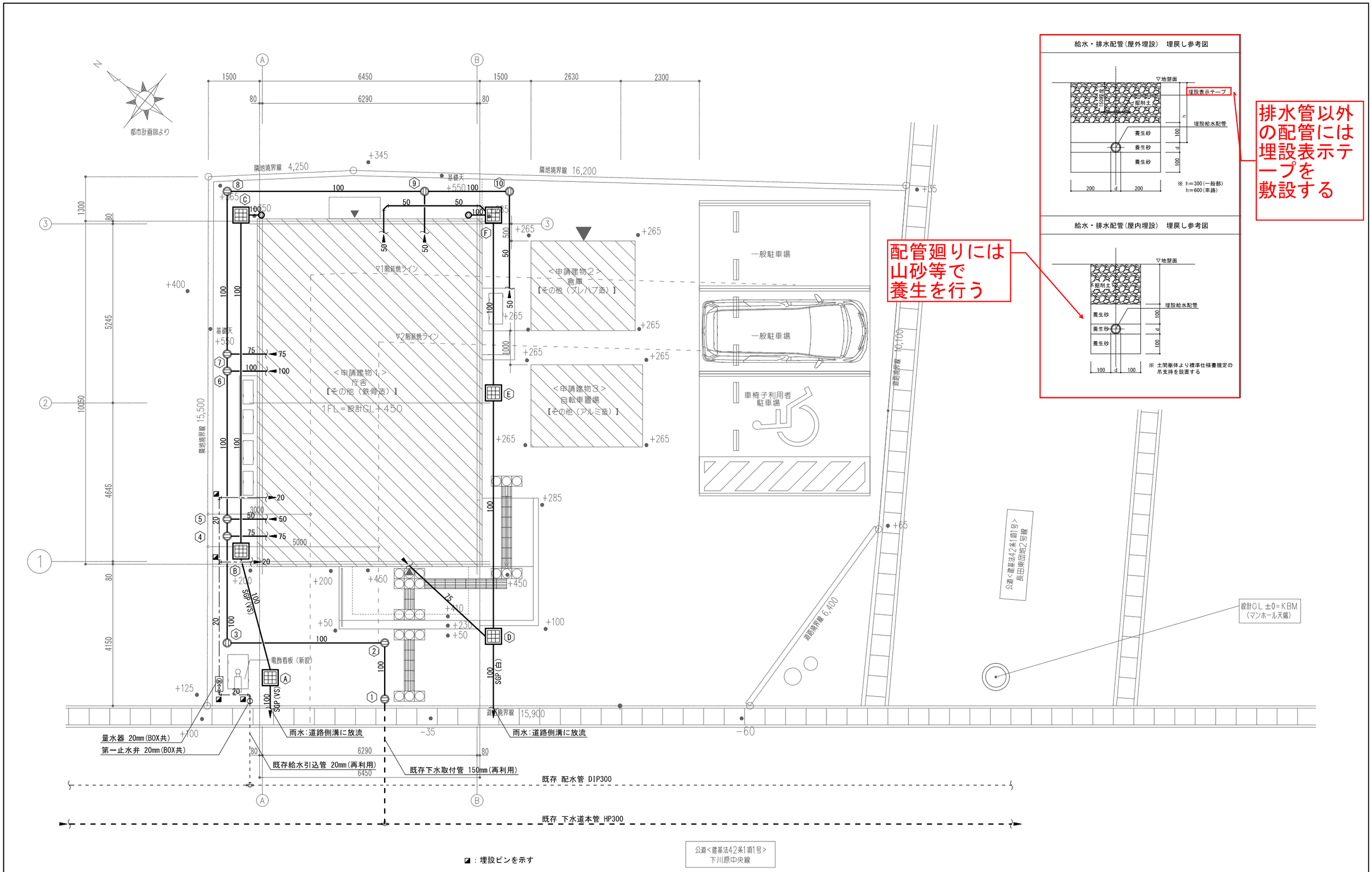

設計番号	設計年月日	意匠	工事名称	図番
業務代理人			令和4年度	M−07
設計者		製図	図名 衛生設備 配置図　A3 1／100	

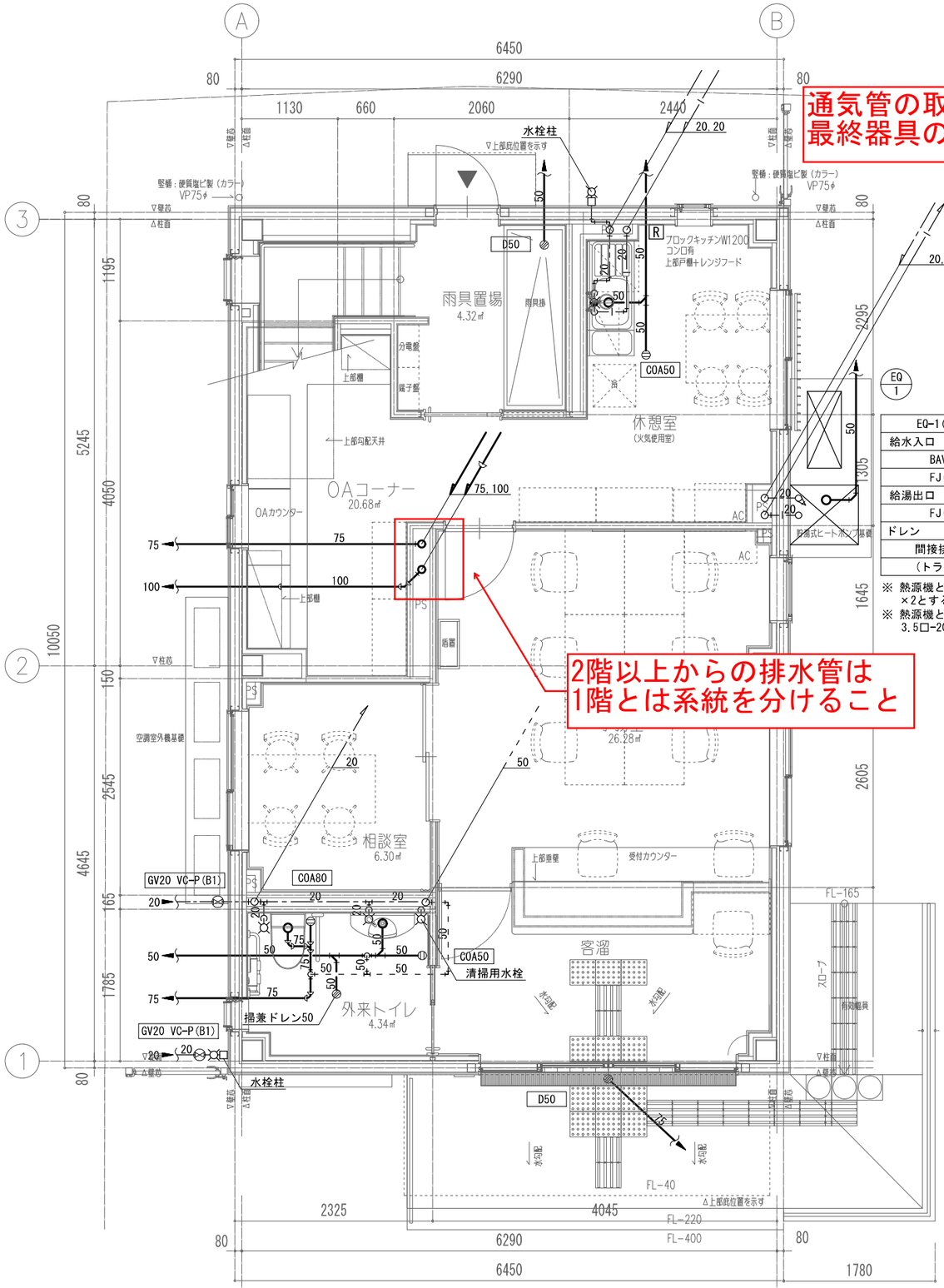

EQ-1(エコキュート給湯器)		
給水入口		
BAV(逆止弁付10K)	20	1
FJ(300L)	20	1
給湯出口		
FJ(300L)	20	1
ドレン		
間接排水ホッパー	50	1
(トラップ付)		

※ 熱源機と貯湯槽の渡り配管はCUP12.7×2とする。
※ 熱源機と貯湯槽の渡り配線はEM-CEE 3.5ロ-2Cとする。

※ R は給湯機用リモコンスイッチを示す

1階平面図 ※ 特記無き配管は1階土間配管

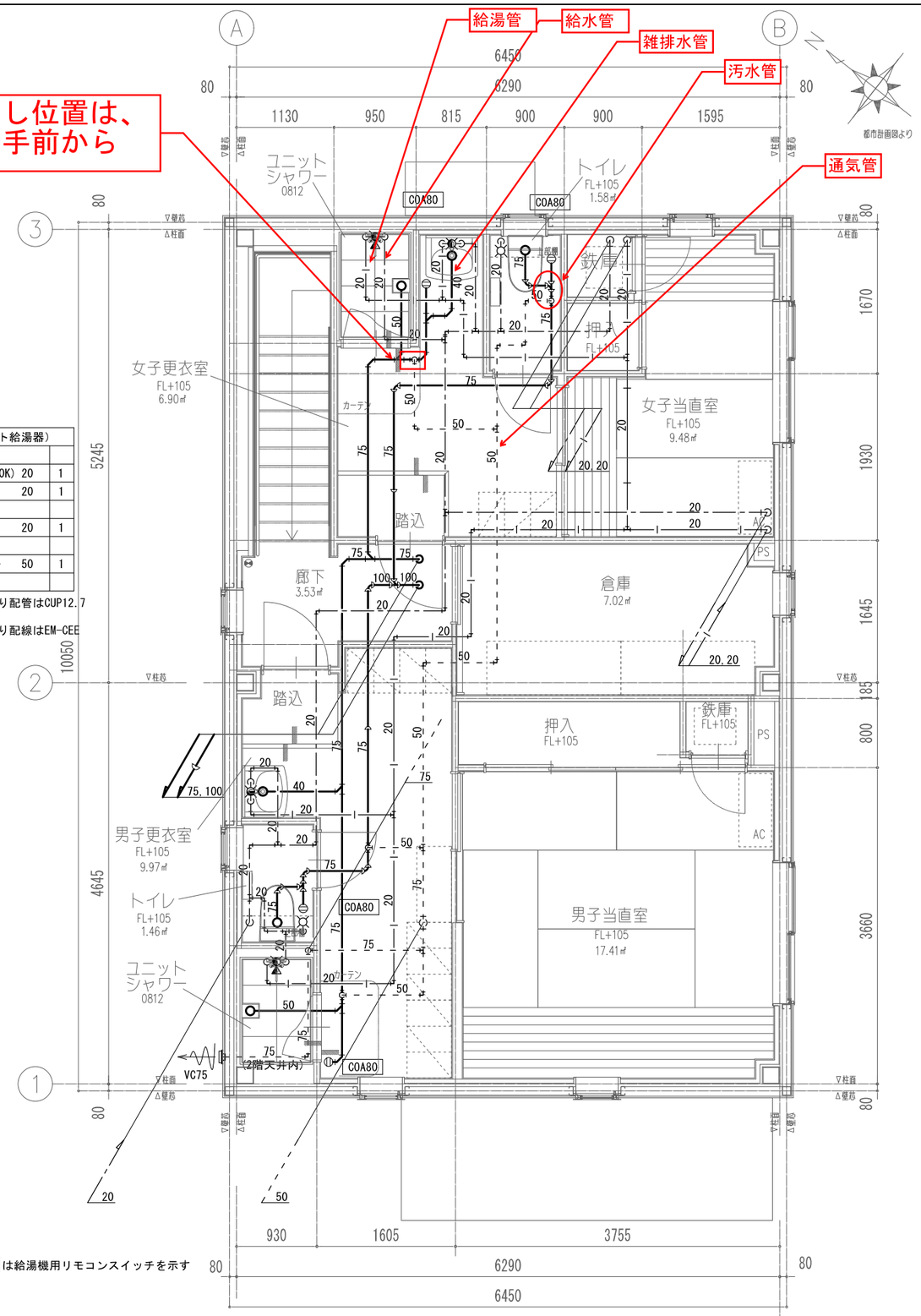

2階平面図 ※ 特記無き配管は1階天井内配管

設計番号	設計年月日	意匠	工事名称	図番
業務代理人			令和4年度	M−08
設計者		製図	図名 衛生設備 平面図 A3 1/60	